

VAL HOLDING ApS
Fælledvej 7
4450 Jyderup

30. januar 2026
Sagsnr. S2025-1223
Plan

Landzonetilladelse til opførelse af garage

Afgørelse

Kalundborg Kommune meddeler hermed, tilladelse til opførelse af en garage på ialt 188 m² på nedenstående ejendom, i henhold til planlovens § 35, stk. 1:

Fælledvej 7, 4450 Jyderup
Matr.nr. 2a, Buerup By, Buerup

Det ansøgte placeres og bygges som det fremgår af billede 1-4 på side 3-5, og skal opføres i overensstemmelse med de indsendte tegninger og beskrivelser, som denne tilladelse tager udgangspunkt i.

Du må først udnytte tilladelsen når følgende er sket:

- Når klagefristen er udløbet. Klagefristen er på 4 uger¹ og regnes fra den 30. januar 2026, hvor tilladelsen er annonceret på [Kalundborg Kommunes hjemmeside](#). Du kan finde klagevejledningen nederst i dette dokument. Hvis der bliver klaget over tilladelsen, må du først udnytte den, når Planklagenævnet har taget stilling til klagen.
- Når du har modtaget en byggetilladelse.

Tilladelsen er gyldig i 5 år fra dags dato

Hvis tilladelsen bliver påklaget til Planklagenævnet, gælder i stedet datoen for Nævnets afgørelse under forudsætning af at Nævnet stadfæster tilladelsen.

¹ Jf. Planlovens § 60

Du skal være opmærksom på

Byggesagsbehandling

Hvis afgørelsen ikke påklages, afslutter vi landzonesagen og overdrager herefter sagen til byggesagsbehandling. I forbindelse med byggesagsbehandlingen kan der ske mindre justeringer af ansøgningsmaterialet, som ikke kræver en fornyet landzonesagsbehandling.

Jordforurening

Hvis du under bygge- eller anlægsarbejder konstaterer en jordforurening, skal du straks standse arbejdet og kontakte kommunen². Indenfor kommunens arbejdstid skal du ringe på tlf. 59 53 44 00 udenfor kommunens arbejdstid kan du sende en mail til jord@kalundborg.dk. Hvis du selv forårsager en jordforurening, skal du straks kontakte Miljøberedskabet på tlf. 112.

Arkæologiske fund

Hvis du finder arkæologiske fund ved anlægsarbejdet, skal du straks standse arbejdet og henvende dig til Museum Vestsjælland på tlf. nr. 25 52 83 83 eller e-mail plan@vestmuseum.dk³. Vi har orienteret museet om tilladelsen ved kopi af dette brev. På www.vestmuseum.dk kan du desuden finde en vejledning om arkæologi for bygherre. Inden jordarbejdet begynder, kan Museum Vestsjælland oplyse om der er risiko for at ødelægge fortidsminder⁴.

Servitutter

Vi gør opmærksom på, at der på din ejendom kan være tinglyst privatretlige servitutter, som Kalundborg Kommune ikke påser. Du kan se tinglyste servitutter på ejendommen på www.tinglysning.dk.

Sagen omhandler

Kalundborg Kommune har modtaget din ansøgning om tilladelse til opførelse af garage på ialt 188 m² på Fælledvej 7, 4450 Jyderup på matr.nr. 2a, Buerup By, Buerup.

Idet det ansøgte omfatter opførelse af ny bebyggelse i landzonen, og ikke er omfattet af nogen af planlovens undtagelsesbestemmelser, forudsætter det en landzonetilladelse efter planlovens § 35, stk. 1.

I ansøgningen har I oplyst at i forbindelse med renovering og ombygning af gården ønsker I at opføre en fjerde længe der skal indeholde garager, port, værksted m.m. på i alt 188m².

² Jf. Miljøbeskyttelsesloven § 21

³ Jf. Museumslovens § 27

⁴ jf. Museumslovens § 25



1 - Situationsplan som viser placeringen af det ansøgte markeret med blåt.

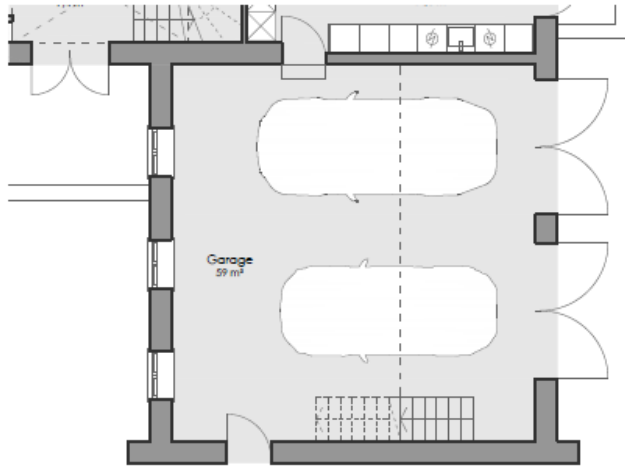

Stueplan 70 m²

Port

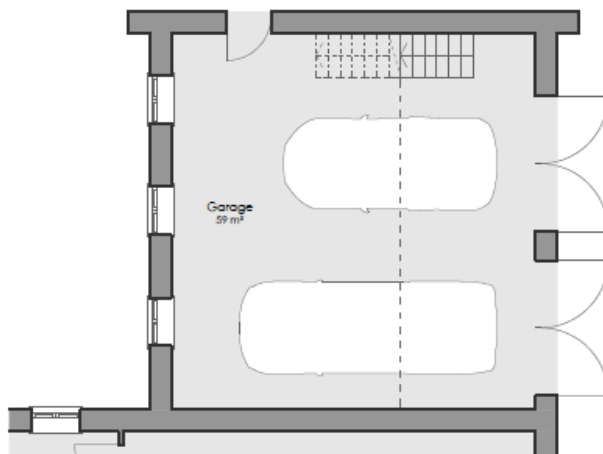

Stueplan 71 m²

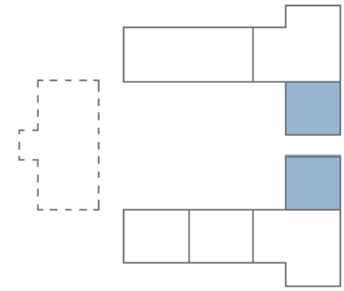

Ombygning og udvidelse af tiloversblevne driftsbygninger

2 - Plantegning stueplan af det ansøgte.

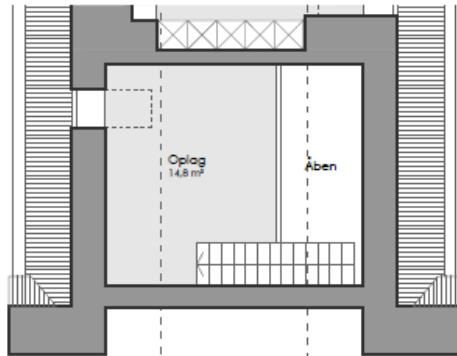
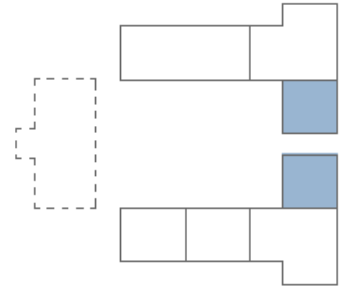

Tagplan 18 m²

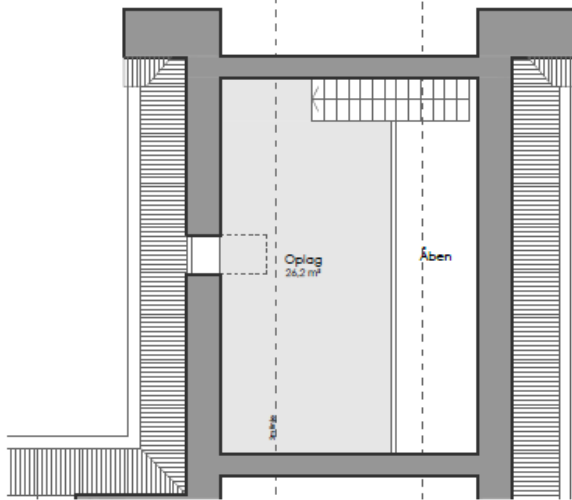

Tagplan 30 m²

Ombygning og udvidelse af tiloversblevne driftsbygninger

3 – Plantegning, førstesal af det ansøgte.

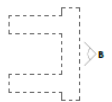
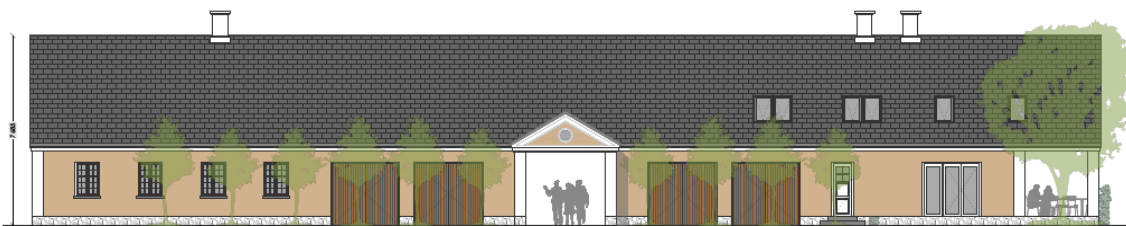

4 – Facadetegning nord, skitse af den nye længe med integreret garage.

Naboorientering

Der er ikke foretaget naboorientering⁵, da vi vurderer, at det ansøgte er af underordnet betydning for naboerne. Der ligger ikke nogen umiddelbare naboer samt der er tale om en renovering og udbygning af eksisterende væsentlig bygningsmasse.



5 - Oversigtskort som viser placeringen af det ansøgte i forhold til omkringliggende naboer.

⁵ Jf. Planlovens § 35, stk. 5

Vores samlede vurdering

Vi har i vores behandling af sagen lagt vægt på:

- at det ansøgte, ikke ændrer de eksisterende forhold væsentligt.
- at det ansøgte vurderes at være af underordnet betydning for naboerne.
- at det ansøgte, ikke vurderes at være i strid med retningslinjerne i Kalundborg Kommuneplan 2021-2032.
- at tilladelsen ikke tilsidesætter hensyn, som planloven skal varetage.

Læs mere om baggrunden for vurderingen nedenfor.

Baggrund for vurdering

Det ansøgte ligger i område som er udlagt til følgende:

- Særlig værdifulde landbrugsområder KP2021
- Større sammenhængende landskaber KP2021
- Landskabskarakterområder
- Bevaringsværdige landskaber KP2021
- Jordstykke gældende (DAF)
- Drikkevandsinteresser (MiljøGIS)

Du kan læse mere om hvad der gælder for de forskellige udpegninger enten i Kalundborg Kommuneplan 2021-2032 (Tallene (X.X.X) henviser til de konkrete retningslinjer i kommuneplanen) eller i opsummeringerne i næste afsnit *Udpegningerne (Uddrag fra kommuneplanen)*.

Vurdering af de landskabelige hensyn

Vores vurdering af de landskabelige hensyn er, at det ansøgte ikke er i strid med de landskabelige karakterer i området, da det vurderes, at det ansøgte ikke vil være en væsentlig ændring af de eksisterende forhold, idet det vurderes at tilføjelsen af en fjerde længe ikke vil være forstyrrende i landskabet, men derimod tilføje noget klassisk og traditionelt til den visuelle repræsentation af gården. Det vurderes ligeledes, at tilbygningen passes fint ind i landskabet og eksisterende bebyggelse i området og vil harmonere med de eksisterende landskabskarakteristika. Der vil ikke blive udtaget opdyrket landbrugsjord ved opførelsen og renoveringen af gården.

Vurdering af de naturmæssige hensyn

Vores vurdering er, at det ansøgte ikke er i strid med de naturmæssige hensyn, da det har uvæsentlig indvirkning på de naturhensyn grundet dets lokale karakter.

Der er også foretaget en konkret vurdering af om ansøgte kan påvirke internationale beskyttelsesområder væsentligt⁶ eller vil beskadige eller ødelægge yngle-, rasteområder eller plantearter, som er optaget på Habitatdirektivets bilag IV⁷, såkaldte bilag IV-arter.

⁶ Jf. BEK nr. 1383 af 26/11/2016

⁷ Habitatdirektivet, nr. 92/43/EØF

Det ansøgte ligger 1,1 km udenfor nærmeste *Natura 2000-område*; nr. 157 (Åmose, Tissø, Halleby Å og Flasken).

På grund af projektets placering, relativt fjernt fra *Natura 2000-områder*, samt dets lokale karakter vurderer vi, at det ansøgte ikke vil påvirke *Natura 2000-området*.

Vi har ikke noget konkret kendskab til forekomst af bilag IV-arter i det konkrete område. Vi vurderer derfor at, en ændret udnyttelse af arealet, ikke vil kunne have negativ betydning for bilag IV-arter.



6 - Det ansøgte placering ift.de nærmeste *Natura 2000-områder*.

Udpegningerne (uddrag fra kommuneplanen)

Nedenfor kan du læse mere om hvad de forskellige udpegninger indeholder.

Det åbne land (4.11.1)

Det åbne land er primært forbeholdt jordbrugserhvervene og friholdes som hovedregel for anden anvendelse. Etablering af byggeri og anlæg samt ændringer i arealanvendelsen skal foregå under hensyntagen til landskabets karaktergivende træk og oplevelsesmuligheder, herunder skala, visuelle sammenhænge samt eksisterende bevoksnings- og bebyggelsesstrukturer. Vurderingen skal tage udgangspunkt i områdets specifikke landskabskarakterområde.

Områder udpeget som særlig værdifuld landbrugsjord (4.13.1 - 4.13.2)

Områder udpeget til særligt værdifulde landbrugsjord skal fortrinsvis anvendes til jordbrugsdrift, da de har høj dyrkningsværdi. Arealerne skal i størst muligt omfang friholdes for andre aktiviteter.

Særligt værdifulde landskaber (4.11.2 - 4.11.3)

De særligt værdifulde landskaber udgør karakteristiske og oplevelsesrige landskaber af høj kvalitet, hvor der kun kan opføres ikke erhvervmæssigt nødvendigt byggeri eller ske ændringer i arealanvendelsen, hvis det ikke påvirker landskabets karakter og oplevelsesmuligheder negativt og under hensyn til det enkelte karakterområdes nøglekarakteristika og tilhørende anbefalinger.

Landskaber med generelle beskyttelsesinteresser (4.11.4 - 4.11.5)

I landskaber med generelle beskyttelsesinteresser skal byggeri og anlæg, samt ændringer i arealanvendelsen, så vidt muligt indpasses i landskabets karakter under hensyn til det enkelte karakterområdes oplevelsesmuligheder, nøglekarakteristika og tilhørende anbefalinger.

Det ansøgte ligger indenfor landskabskarakterområdet *Hovedgårdslandskab*, hvor følgende aktiviteter kan påvirke karakterområdets integritet og oplevelsesværdi negativt:

- Tilplantning af det åbne herregårdslandskab, her under opdeling af store markflader.
- Fjernelse af alléer.
- Opførelse af tekniske anlæg, som ikke harmonerer med eller slører de historiske strukturer i og omkring herregårdene.
- Om-, til- og nybyggeri af og ved gårde og huse, der ikke harmonerer med de respektive hovedgårdsanlæg og de tilhørende arbejderboliger.
- Beplantning, bebyggelse eller anlæg der hindrer udsigterne over Tissø.
- Fjernelse og manglende vedligehold af stendiger.
- Bebyggelse eller beplantning der skæmmer udsigten fra de andre karakterområder der omgiver Tissø.

Kontakt

Har du spørgsmål til tilladelsen eller brug for yderligere oplysninger, kan du booke et telefonmøde med en landzonesagsbehandler via vores [hjemmeside](#) eller skrive os en mail på landzone@kalundborg.dk. **Angiv venligst sagsnummeret S2025-1223** for at lette betjeningen.

Med venlig hilsen

David Rosing

Planlægger

Plan og Koordinering
Kalundborg Kommune

Kopi af denne afgørelse er sendt til:

- Rådgiver, Inge Hvolmgaard Olesen iho@vkst.dk
- Danmarks Jægerforbund, christensenholger1@gmail.com
- Danmarks Naturfredningsforening, dnkalundborg-sager@dn.dk
- Dansk Botanisk Forening, nbu_sj@botaniskforening.dk
- DN Kalundborg, lodefoged@lodefoged.nu
- Dansk Ornitologisk Forening, natur@dof.dk
- Dansk Ornitologisk Forening, DOF Vestsjælland, kalundborg@dof.dk
- Friluftsrådet, kreds14@friluftsradet.dk
- Slots og Kulturstyrelsen, post@slks.dk
- Museum Vestsjælland, plan@vestmuseum.dk
- Fri natur, frinatur@frinaturdanmark.dk

Klagevejledning

Hvis du ønsker at klage over denne afgørelse, kan der klages til Planklagenævnet, jf. planlovens § 58, stk. 1, nr. 1.

Klageberettigede

Jf. planlovens § 59 kan følgende klage over afgørelsen:

- Adressaten for afgørelsen
- Ejeren af den ejendom, som tilladelsen vedrører
- Enhver med retlig interesse i sagens udfald
- Lokale foreninger og organisationer, som har en retlig eller væsentlig interesse i afgørelsen
- Landsdækkende foreninger, der som hovedformål har beskyttelsen af natur og miljø eller væsentlige brugerinteresser inden for arealanvendelsen, på betingelse af at foreningen eller organisationen har vedtægter eller love, der dokumenterer dens formål, og repræsenterer mindst 100 medlemmer
- Landsdækkende foreninger, som efter deres formål varetager væsentlige rekreative interesser, når afgørelsen berører sådanne interesser
- En berørt nationalparkfond oprettet efter lov om nationalparker
- Erhvervsministeren

Sådan indsender du din klage

Klagen skal indsendes digitalt til Kalundborg Kommune via Planklagenævnets Klageportal hos Nævnenes Hus. Klageportalen findes på www.naevneneshus.dk, www.borger.dk eller www.virk.dk og kan tilgås ved at logge på med MitID. Planklagenævnet afviser som udgangspunkt klager, der kommer uden om Klageportalen, medmindre man forinden er blevet fritaget for at bruge Klageportalen. Du kan læse mere om muligheden for blive fritaget brug af Klageportalen på Planklagenævnets hjemmeside www.naevneneshus.dk.

Gebyr

Planklagenævnet opkræver et gebyr for at klage. Det koster 900 kr. for privatpersoner og 1.800 kr. for virksomheder, organisationer og offentlige myndigheder.

Frist

Klagen skal **indgives senest 4 uger efter at afgørelsen er offentliggjort** (datoen på dette brev). Hvis klagefristen udløber på en lørdag eller helligdag, forlænges klagefristen til den følgende hverdag. Klagefristen regnes i hele døgn, det vil sige at en klage skal være godkendt og betalt/faktura bestilt i Klageportalen senest kl. 23.59 på den dag, hvor klagefristen udløber.

Opsættende virkning

En klage har opsættende virkning. Det vil sige, at afgørelsen ikke må udnyttes, mens klagen behandles – medmindre Planklagenævnet meddeler andet.

Planklagenævnets afgørelse er endelig og kan ikke indbringes for anden administrativ myndighed.

Søgsmål

Hvis denne afgørelse ønskes indbragt for en domstol, jf. planlovens § 62, stk. 2, skal retssagen være anlagt inden 6 måneder efter, at afgørelsen er meddelt.